



Cadastro de Empreendimento

Trata-se de um passo importante que o empreendedor/ produtor florestal deve realizar para possibilitar amplo acesso ao sistema SINAFLOR.

Com o empreendimento cadastrado e homologado pelo órgão ambiental, o usuário externo estará habilitado ao início do cadastro de projetos de licenciamento da exploração, como Planos de Manejo Florestal Sustentável, Autorização de Supressão para Uso Alternativo do Solo, Exploração de Floresta Plantada, dentre outras modalidades disponíveis no sistema.

Para realizar o cadastro do empreendimento, o usuário externo deverá acessar a aba “Empreendimento” e clicar no botão “Cadastrar e Gestão de Empreendimento”.

Sistema Nacional de Controle da Origem dos Produtos Florestais - SINAFLOR

Menu principal GUILHERME MASSAHIRO RODRIGUES YUKI, você está em: Empreendimentos / Cadastro e Gestão de Empreendimento

- Imóveis
- Empreendimentos
 - Cadastro e Gestão de Empreendimento**
- Licenciamento de Exploração
- Mensagens

	Nome do Empreendimento	CPF/CNPJ	Inscrição Estadual	UF	Município	Situação
1	GUILHI Amazônia Empreendimentos Agr	071.954.729-65	Não se aplica	RR	ALTO ALEGRE	Ativo
2	GUILHI Faro Empreendimentos Agrícola:	071.954.729-65	Não se aplica	RR	ALTO ALEGRE	Ativo
3	GUILHI Faz. 2k:	071.954.729-65	Não se aplica	RR	ALTO ALEGRE	Ativo
4	GUILHI Fazenda Alto Alegre	071.954.729-65	não se aplica	RR	ALTO ALEGRE	Em Homologaçã
5	GUILHI FAZENDA BOI GORDO	071.954.729-65	NÃO SE APLICA	RR	ALTO ALEGRE	Ativo
6	GUILHI FAZENDA C O M O M / A D A / D	071.954.729-65	NÃO SE APLICA	RR	AMAJARI	Cadastrado
7	GUILHI FAZENDA DEGO	071.954.729-65	Não se Aplica	RR	ALTO ALEGRE	Ativo
8	GUILHI FAZENDA ELETROBRAS	071.954.729-65	333333333333333333	RR	ALTO ALEGRE	Cadastrado
9	GUILHI Fazenda Estrela Dalva	071.954.729-65	999999999	RR	ALTO ALEGRE	Ativo
10	GUILHI fazenda kelvyn	071.954.729-65	não se aplica	RR	ALTO ALEGRE	Ativo
11	GUILHI Fazenda PV	071.954.729-65	03022017	RR	BOA VISTA	Em Homologaçã
12	GUILHI Fazenda Savassi 3	071.954.729-65	5346	RR	ALTO ALEGRE	Ativo
13	GUILHI IMAC EMPREENDIMENTO AGRÍCI	071.954.729-65	98997688	RR	ALTO ALEGRE	Cadastrado
14	GUILHI Sítio JK	071.954.729-65	não há	RR	BONFIM	Ativo
15	GUILHI TESTANDO 05/10/2016	071.954.729-65	05102016	RR	AMAJARI	Ativo
16	GUILHI Teste Ana 14/03/2017	071.954.729-65	14032017	RR	ALTO ALEGRE	Ativo
17	GUILHI 1 EMPRE SINAFLOR Gui OUT 16	071.954.729-65	06102016	RR	ALTO ALEGRE	Ativo
18	GUILHI 2 EMPRE SINAFLOR Gui OUT	071.954.729-65	INC10102016	RR	ALTO ALEGRE	Ativo

Total de registros: 18

“Logo após acessar a aba, o usuário deve acessar o primeiro botão denominado “Cadastrar Empreendimento”.

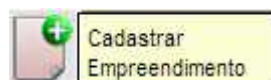



Deverão ser preenchidas todas as informações gerais relacionadas ao empreendimento a ser cadastrado, tais como: 1) Nome do Empreendimento; 2) Inscrição Estadual; 3) Logradouro; 4) Bairro; 5) Cep; 6) UF; 7) Município; e 8) Descrição de acesso.

Dentre outras informações a serem informadas, o usuário deve ainda informar se o empreendimento está localizado em área urbana ou rural, e, em caso de pessoa jurídica, se é Matriz ou Filial.

A screenshot of a web application window titled "Cadastrar Empreendimento". The window has a standard Windows-style title bar with minimize, maximize, and close buttons. The main content area is titled "Localização do Empreendimento" and contains several input fields and dropdown menus. The fields are: "Nome da Organização" (GUILHERME MASSAHIRO RODRIGUES YUKI), "Nome do Empreendimento" (São Miguel Empreendimentos Florestais), "Inscrição Estadual" (Não se Aplica), "Logradouro" (Ramal 37, Km 113, Lote 34, próximo a vicinal berbel), "Bairro" (Zona Rural), "Cep" (66666-666), "UF" (RORAIMA), "Município" (ALTO ALEGRE), and "Situação no CTF" (Ativa). There is a "Descrição de Acesso" field with a text area containing the address: "partindo da BR 154, após a ponte do rio pequeno, acesso pelo ramal 37, percorre-se 96 km até a chegada no assentamento santa maria, próximo a vicinal berbel". At the bottom of the form, there are radio buttons for "Empreendimento Rural ou Urbano?" with "Urbano" and "Rural" options, where "Rural" is selected. Below the form are two expandable sections: "Vincular Matriz" and "Atividades".

Além das informações de localização do empreendimento, devem ainda serem selecionadas as atividades que serão realizadas.

Importante ressaltar que estas atividades deverão estar de acordo com aquelas descritas no Cadastro Técnico Federal.

Caso a atividade não esteja contemplada na listagem disponível no SINAFLOR, o usuário tem a possibilidade de inserir no botão "Adicionar Outros".

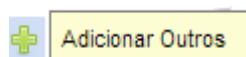

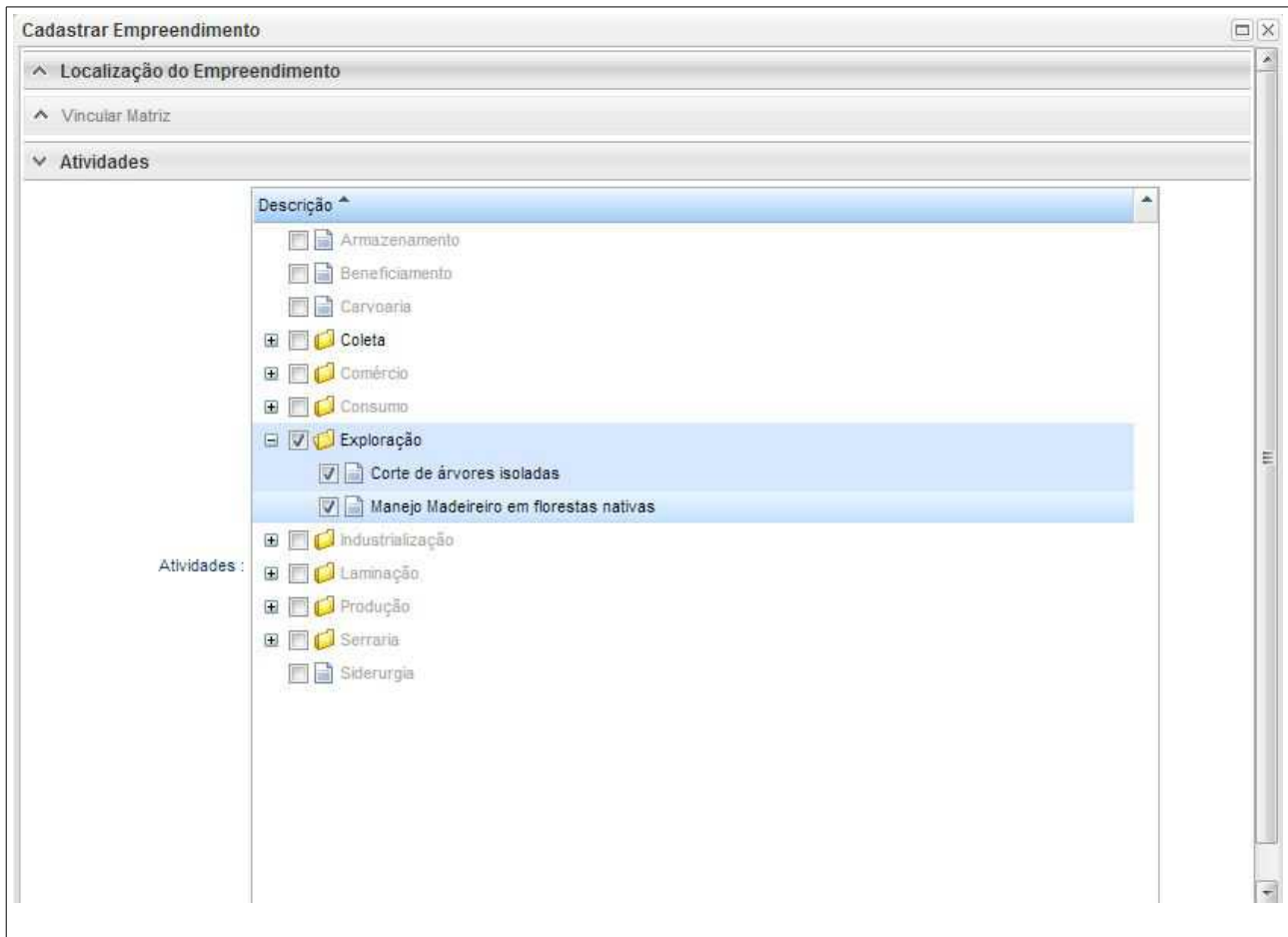

Finalizado o cadastramento da atividade, o usuário deve salvar as informações cadastradas.

O SINAFLOR traz como funcionalidade a possibilidade do usuário desenhar ou importar o polígono do empreendimento. O objetivo é ter uma informação mais precisa sobre a localização do local onde será desenvolvida a atividade florestal.

Para isso o usuário deve selecionar novamente o empreendimento que está com o status "cadastrado", e acessar a barra de ferramentas no lado esquerdo, na opção "Desenhar Polígono do Empreendimento"

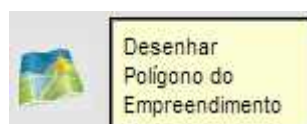



Ao clicar, o módulo de geoprocessamento é aberto, com o mapa do município especificado para o empreendimento. No canto superior esquerdo fica disponível o botão "ferramentas" onde é possível desenhar ou importar o mapa da área de interesse.

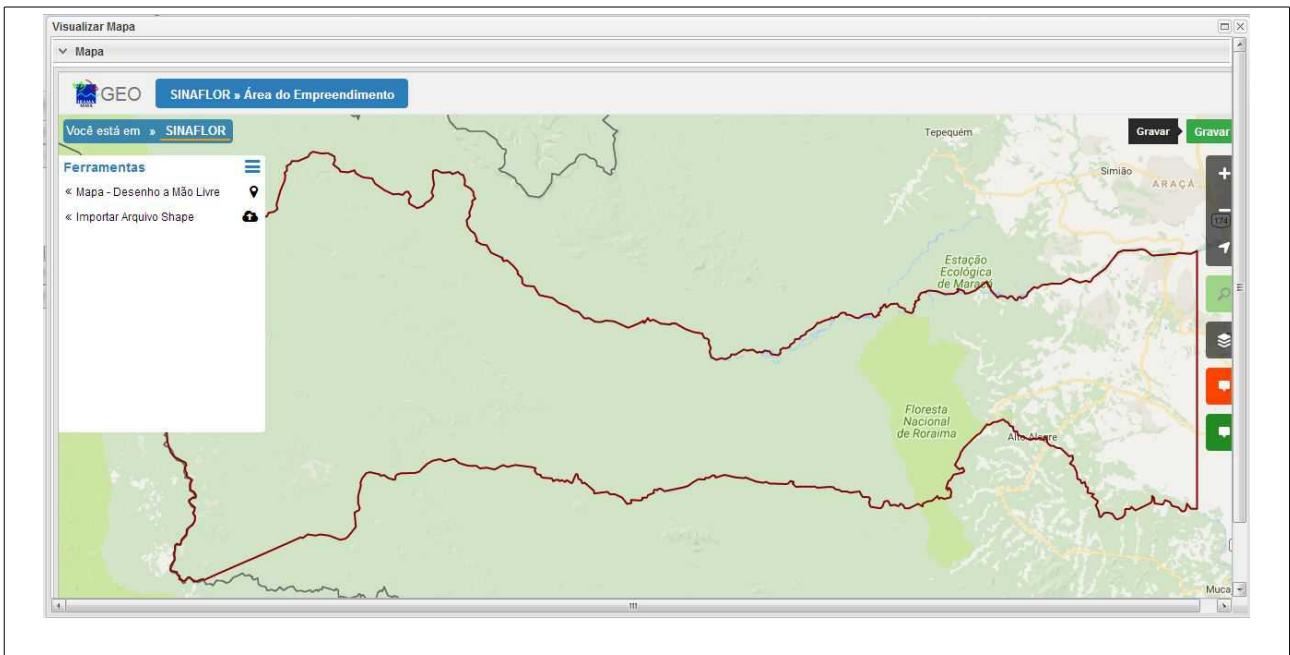

Caso a opção seja "Importar Arquivo Shape", deve ser selecionado o arquivo em formato ".shp" e o outro na extensão ".prj", selecionando ainda a opção da projeção cartográfica/fuso.

Finalizada a seleção dos arquivos, o usuário deve clicar no botão "Importar e Projetar no Mapa"

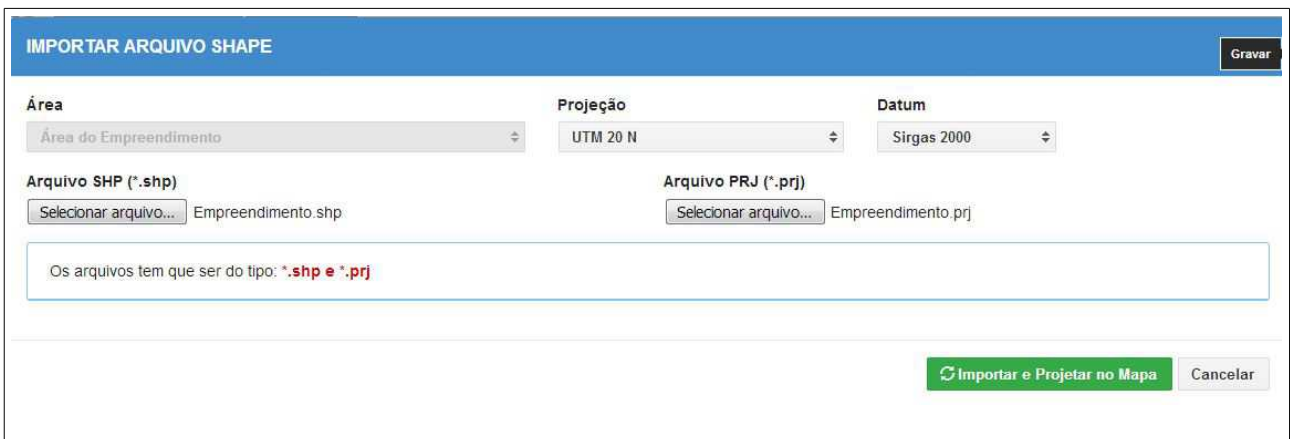



O polígono da área do empreendimento fica então disponível no mapa, devendo por fim salvar a operação no botão "Gravar".

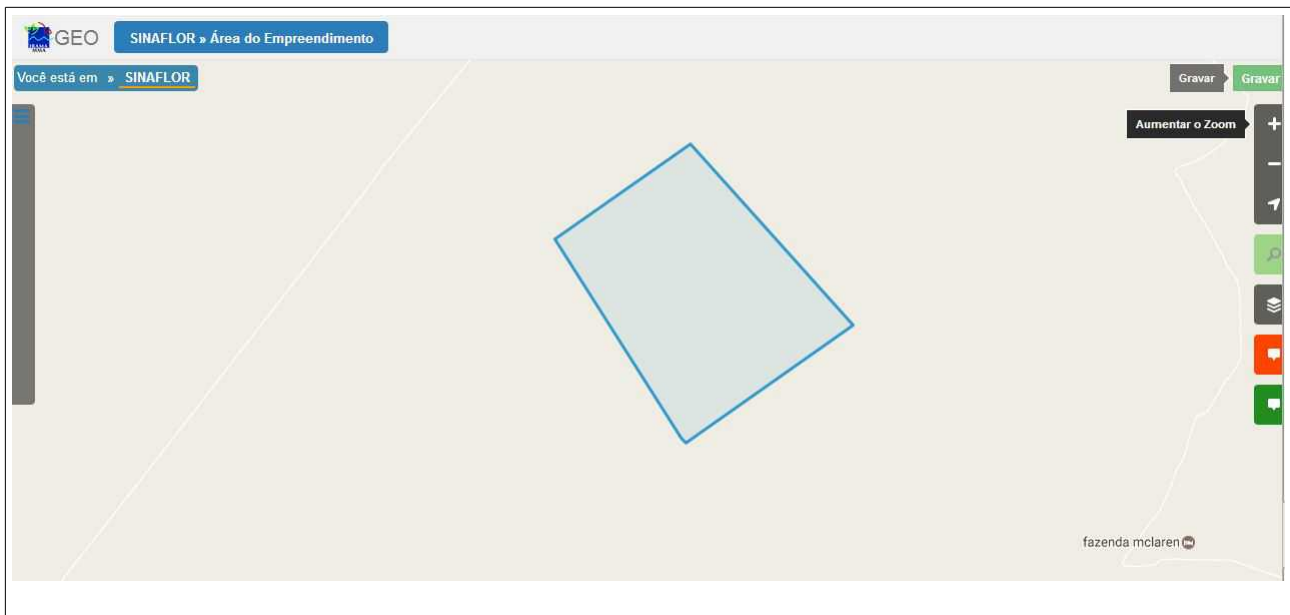

Em linhas gerais, para o cadastro do empreendimento foram cadastradas as informações de localização, a atividade a ser desenvolvida e o mapa onde será realizada a atividade.

Após a conclusão de todas estas informações, deve-se encaminhar o empreendimento cadastrado de forma eletrônica para o Órgão Ambiental. O envio deverá ser realizado no botão localizado na barra de ferramentas, denominado "Encaminhar ao Órgão Ambiental".

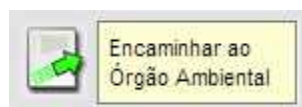

Concluído o procedimento, o cadastro do empreendimento foi submetido ao órgão ambiental competente estando com status "Em homologação", o qual deverá ser analisado e, quando realizado corretamente, aprovado por parte da OEMA.

Uma vez o empreendimento homologado, o usuário externo do SINAFLOR terá a aba "Licenciamento da Exploração" habilitada, possibilitando ao respectivo iniciar o cadastramento de projetos relacionados a utilização dos recursos florestais (PMFS, Uso Alternativo do Solo, Reflorestamento, dentre outros).



Importante informar que uma vez homologado o empreendimento, qualquer alteração realizada por parte do usuário irá alterar seu status para "cadastro modificado", o tornando bloqueado e condicionado a nova homologação por parte do órgão ambiental.

